东华大学

2022年理学院硕士研究生复试与录取实施细则

一、招生计划

学位类型	专业代码	专业名称	普通计划拟招录人数	专项计划拟招录人数（优才、退役大学生士兵、少数民族骨干）	备注
全日制学术学位	0701	数学	31	3	包括：基础数学、概率论与数理统计、应用数学、计算数学
全日制学术学位	0702	物理学	11	4	
全日制学术学位	0711	系统科学	4	0	
全日制学术学位	0803	光学工程	10	2	
全日制专业学位	0252	应用统计	28	6	
全日制专业学位	0854	电子信息	13	1	

二、复试安排

（一）复试时间及安排

复试时间为2022年3月31日—4月1日，安排如下：

时间	内容	平台
3月30日	复试情况说明会（理学院全体考生）资格审查、模拟面试	中目会议
3月31日	物理学、光学工程、系统科学、数学	
4月 1 日	应用统计、电子信息	

复试过程严格落实“随机确定考生复试次序”、“随机确定导师组成员”、“随机抽取复试试题”的“三随机”原则，考生分组和复试具体时间段将提前一天通知。

（二）复试材料提交

复试考生于3月27日 24:00前，通过以下链接提交复试材料。材料以压缩

包形式上传，zip或者rar格式均可以。压缩包命名为：报考专业+姓名。例如：基础数学 + 张三。

链接：

https://pan.baidu.com/disk/main#/transfer/send?surl=ABcAAAAAAA3KpQ

如第一次上传错误，请再次上传正确的文件。第二次上传的压缩包名为：报考专业+姓名1（如基础数学+张三 1）。

如第二次仍然错误，需要第三次上传，压缩包命名为：报考专业+姓名2（如基础数学+姓名2）。以此类推。考生的审核材料以最终上传版本为准。

复试材料包括：

1、本人第二代居民身份证正反面扫描件/照片；

2、学历学位证明材料

（1）往届生须提交学信网在线验证的有效期内的《教育部学历证书电子注册备案表》或教育部学历认证中心出具的《学历认证报告》电子文件。境外学历的考生提供教育部留学服务中心《国外学历学位认证书》。报名时学历校验未通过的，还需提交学历证书扫描件/照片；

（2）应届生须提交学信网在线验证的有效期内的《教育部学籍在线验证报告》电子文件。报名时学籍校验未通过的，还需提交注册章齐全的学生证扫描件/照片。

3、证明自己能力的有关材料（如个人陈述、学术论文、科研成果证明、获奖证明材料等）的扫描件/照片 。

4、考生本人签名、签署日期的《诚信复试承诺书》（见《东华大学 2022年硕士研究生招生复试考生须知》附件一）扫描件/照片。《诚信复试承诺书》须下载打印，认真阅读后亲笔签名确认。

5、退役大学生士兵还需提交入伍批准书和退出现役证的扫描件/照片。

材料提交截止时间：2021年3月27日（周日） 24 ：00 之前。

学院将依据上述材料对所有参加复试的考生进行资格审查。资格审查未通过或未进行资格审查的考生一律不得参加复试。请务必完整、准确、清晰提供有关材料，如提供虚假、错误材料和信息，无论何时一经发现将根据相关规定取消考生录取资格或取消学籍。

（三）复试平台及要求

根据学校要求，学院拟采用**中目**作为远程复试平台，使用方式和操作规范见学校发布的复试考生须知**附件二**。考生需按要求准备好网络远程复试所需设备，安装软件客户端，熟练操作。复试前考生提前完成网络远程复试的网络设备测试，以确保复试顺利完成。如有困难，及时向学院反映，做好沟通。如考生未提前参加测试导致因网络设备问题影响复试，后果由考生承担。为确保网络远程复试顺利进行，学院还将采用**腾讯视频会议软件作为备用平台，**请同学们提前熟悉该会议软件的操作。

1、考生需要准备可以支持“双机位”运行的设备。主机位为面试机位，需要带摄像头、麦克风的电脑（台式机、笔记本、平板电脑）或智能手机，保障视频和音频的传输。辅机位为监控机位，需要带摄像头的智能手机或电脑（台式机、笔记本、平板电脑），保障视频传输。

如果电脑、手机本身配置的摄像头、麦克风效果较好，可直接使用，如果效果不理想，应提前配好摄像头、麦克风。**不允许佩戴耳机。**

复试前按要求调试好设备，开启摄像头，主机位（面试机位）从正面拍摄，对准考生本人，确保考生双手和头部完全呈现在拍摄画面中。辅机位（监控机位）从考生侧后方 45° 拍摄，距离 1-2 米，确保辅机位能从侧后方清晰显示考生上半身及复试环境，复试专家组能够从辅机位清晰看到主机位屏幕。屏幕显示效果图如下。

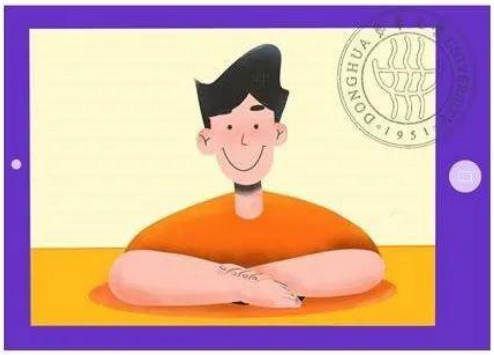

主机位（面试机位）显示效果图

辅机位（监控机位）显示效果图

2、网络良好，能满足复试要求。应具有有线宽带、WIFI、4G/5G 网络等两种以上网络条件。

3、独立、明亮、安静的复试空间。考生周围不能有任何与复试内容相关的

参考资料。无其他人员进入。复试前需 360 度旋转摄像头，展示周围环境，复试专家认可后方可开始复试。

4、复试过程中须保证设备电量充足、网络连接正常。须关闭移动设备通话、录屏、音乐、闹钟等可能影响正常复试的应用程序。

（四）复试平台模拟演练

学院将在复试前一天组织考生进行模拟演练，内容包含网络设备测试、操作指导、复试安排与录取政策宣讲等。**具体安排请加复试 QQ 群，群号：616788376，群名称：2022 东华理学院研究生复试群。后续消息会及时在群内通知。**

（五）复试考核内容及考核方式

1、复试为差额复试，全院复试差额约为 1:1.2。复试考生名单按照《东华大学 2022 年全国硕士研究生招生考试进入复试的初试成绩基本要求》确定。

2、复试总成绩为 220 分。

3、复试专家小组对考生进行不少于 20 分钟的面试，主要考察考生本科或工作阶段综合表现，英语能力，基础理论和专业知识，专业应用能力（本科毕业论文、综合素质等）等几方面的能力。

三、**录取原则**

1、总成绩=初试成绩+复试成绩。

2、各学科按照总成绩排序，从高分到低分依次录取。总成绩相同的，按初试成绩排序。

3、复试总成绩低于 132 分，不予录取；思想政治考核不合格者不予录取；未按时参加复试的考生视为自动放弃复试。

4、学院所有专业复试结束后，2 个工作日内电话通知拟不录取考生。全校复试工作完成后，拟录取名单经校研究生招生工作领导小组审议通过后，在东华大学研究生招生网统一公示。

四、申诉通道

本着对考生、学校、社会高度负责的态度，学院坚决抵制各种不正之风，确保复试录取公平、公正和公开。学院为考生提供投诉、申诉和监督渠道。考生如对学院复试录取结果有异议，可通过下述邮箱或电话进行投诉、申诉。

举报电子邮箱：bascol@dhu.edu.cn

举报电话：021-67792331-802

举报受理部门：东华大学理学院

五、其他注意事项

考生应诚信复试。认真阅读教育部《2022 年全国硕士研究生招生工作管理规定》、《国家教育考试违规处理办法》、《中华人民共和国刑法修正案（九）》、《普通高等学校招生违规行为处理暂行办法》以及东华大学和理学院发布的相关招考信息。须知晓：在法律规定的国家考试中，组织作弊的行为；为他人实施组织作弊提供作弊器材或者其他帮助的行为；为实施考试作弊行为，向他人非法出售或者提供考试的试题、答案的行为；代替他人或者让他人代替自己参加考试的行为都将触犯刑法。

在复试过程中有违规行为的考生，无论何时，一经查实，将严肃处理。触犯法律的，按有关法律法规进行处理。入学后 3 个月内，我校将按照《普通高等学校学生管理规定》有关要求，对所有考生进行全面复查。复查不合格的，取消学籍；情节严重的，移交有关部门调查处理。

复试是研究生招生考试的重要组成部分，复试内容属于国家机密级。任何个人和组织不得以任何形式录制、复制或传播复试相关的内容，所有涉考人员应当严格遵守相关规定，对复试过程和内容保密，禁止将相关信息泄露或公布。不采纳违规私自进行录音、录像、录屏的内容作为复议材料，并将依据相关规定对违规行为开展调查处理。

东华大学理学院

2022 年 3 月 25 日